

F A X E K O M M U N E



Kassererkursus for de folkeoplysende foreninger

17. marts 2022



Programmet

- **Kl. 19.00 -19.10**
Velkomst og forklaring om rammer og vilkår på det folkeoplysende område
- **Kl. 19.10 -20.00**
Gennemgang af retningslinjerne for:
 - Aktivitetstimetilskud
 - Lokaletilskud
 - Udviklingspuljen
 - Talentpuljen
- **Kl. 20.00 – 20.15**
Kaffepause
- **Kl. 20.15 -20.45**
Gennemgang af adgang og praktisk søgning af tilskud på foreningsportalen (Aktivitetstime- og Lokaletilskud)
- **Kl. 20.45 - 21. 00**
Afrunding og fælles spørgsmål
- **Kl. 21.00 – 21.30**
Mulighed for individuel rådgivning og vejledning

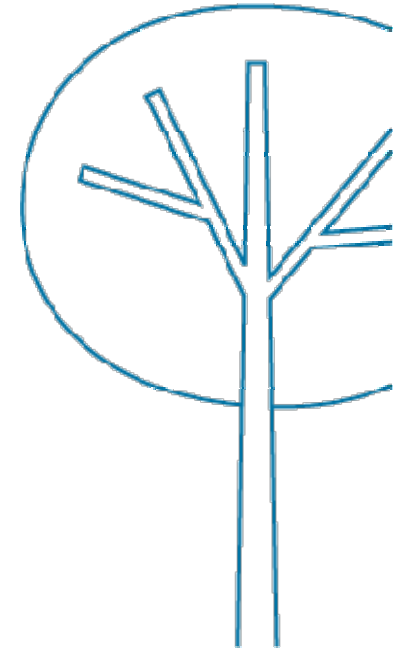

F A X E K O M M U N E



Gennemgang af retningslinjer for

Aktivitetstimetilskud



Ansøgning om aktivitetstimetilskud

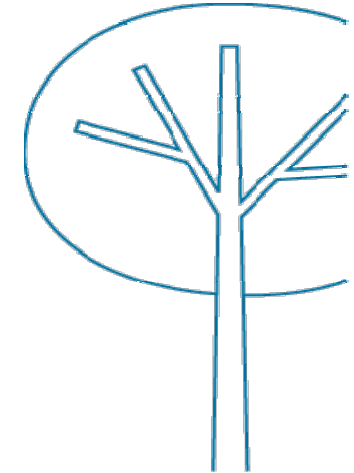

- En deltager under 25 år i en time = 1 aktivitetstime
- Der kan maks. gives til 6 timer pr. uge pr. deltager
- Der kan maks. gives til 44 uger om året pr. deltager
- Har holdet en instruktør under 25 år, kan denne medregnes
- Der skal afleveres supplerende dokumentation i form af holdlister, aktivitets/mødekalender, program eller andet. Dokumentation skal være for aktive medlemmer under 25 år, med påført fødselsdato (ikke cpr. nr.)
- Der gives ikke til stævner, kampe, turneringer, mesterskaber, kurser, administrativt arbejde og vedligeholdelsestimer mv.

Aktivitetstimetilskud - Beregning

Hvordan fordelingsnøglen for aktivitetstimetilskud beregnes:

2020's udregning:

- Budget = 2.030.682 kroner
- Foreningernes dokumenterede aktivitetstimer = 538.211 timer

Budgettet divideres med aktivitetstimetallet og gav en fordelingsnøgle på 3,77 kroner pr. aktivitetstime, sidste år.

I 2022 er budgettet på 2.092.711 kroner



Aktivitetstimetilskud - Frister

- Der er ansøgningsfrist: den **01. april 2022**
- Der tilsendes, via e-boks, tilsagn: den **01. juni 2022**
- Udbetaling af tilskud: **Primo juni**

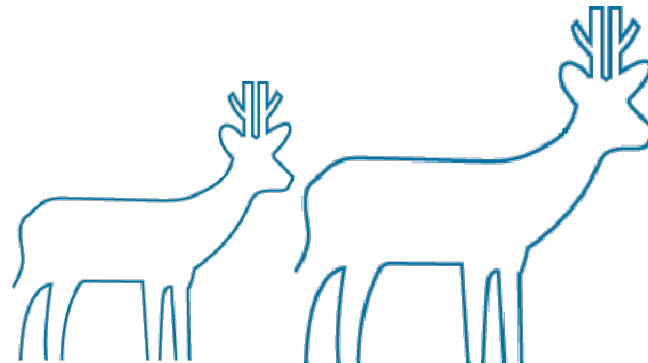

Aktivitetstimetilskud – Stikprøver

Folkeoplysningsudvalget udtrækker årligt et antal ansøgende foreninger til en nærmere gennemgang af deres dokumentation f.eks. medlemslister, herunder fordelingen af medlemmerne under 25 år hhv. 25 år eller mere.

Over en årrække kan alle ansøgende foreninger forvente at blive udtrukket.

Der skal søges om aktivitetstimetilskud gennem foreningsportalens tilskudsmodul.

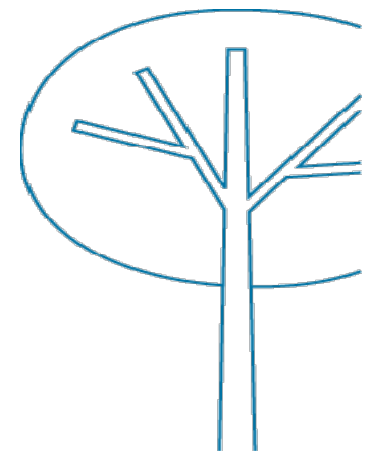

F A X E K O M M U N E



Gennemgang af retningslinjer for

Lokaletilskud



Lokaletilskud

Der kan søges lokaletilskud af følgende driftsudgifter:

- Renter af prioritetsgæld (afdrag medregnes ikke)
- Lejebeløb vedr. lejede haller, lokaler og lejrpladser
- Skatter, afgifter og forsikringer vedr. egne lokaler og lejrpladser
- Almindelig vedligeholdelse (ikke forbedringer)
- Opvarmning, belysning og vand
- Rengøring og evt. fornødent tilsyn
- Indtægter fra udlejning/fremleje skal fratrækkes udgifterne i alt, som der søges lokaletilskud til



Lokaletilskud - Beregning

Lokaletilskuddet beregnes som 85 % af foreningens driftsudgifter for medlemmer under 25 år

For medlemmer på 25 år eller mere, fastsættes procentsatsen på baggrund af det budget der er til rådighed, fratrukket lokaletilskud til medlemmer under 25 år

2021's tal:

- Budget = 1.958.195 kroner

Samlet lokaletilskud til medlemmer under 25 år = 1.399.316 kroner

Samlet lokaletilskud til medlemmer på 25 år eller mere = 427.336 kroner

I 2022 er budgettet på 2.022.984 kroner.

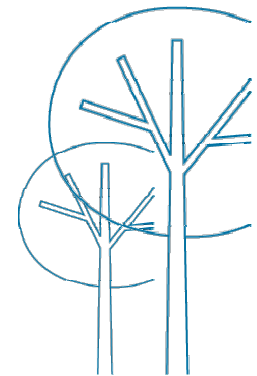

Lokaletilskud - Betingelse

Såfremt foreningens driftsudgifter vedr. lokalerne eller særlige energibesparende foranstaltninger overstiger de foregående tre års gennemsnitlige tilskudsberettigede udgifter med mere end 20% - kan foreningen ikke, uden forudgående accept fra Folkeoplysningsudvalget og Center for Kultur, Frivillighed og Borgerservice, forvente at få medtaget de ekstra udgifter i de tilskudsberettigede udgifter.

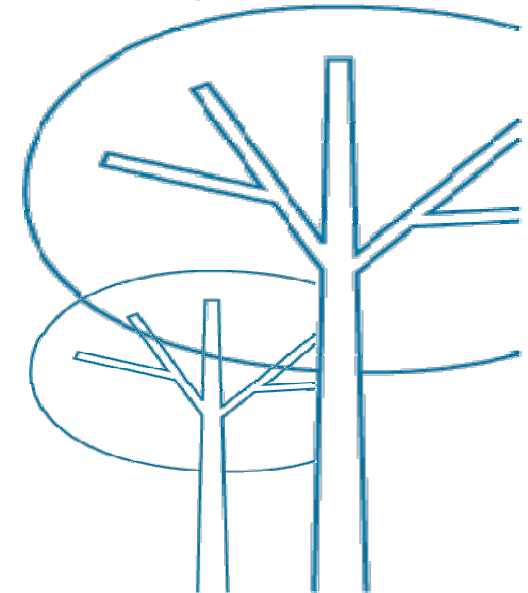

Lokaletilskud – Særlige tilfælde

I særlige tilfælde kan Center for Kultur, Frivillighed og Borgerservice optage forhandling med en forening med henblik på at nedsætte lokaletilskuddet.

Det kan ske, hvis driftsudgifterne ikke står i rimeligt forhold til antallet af deltagere eller lokalets anvendelse i øvrigt, samt hvis driftsudgifterne ikke svarer til det normale niveau for et til formålet passende lokale.

En evt. nedsættelse skal altid ske på baggrund af en konkret vurdering.

Lokaletilskud - Frister

- Der er ansøgningsfrist: den **01. april 2022**
- Der tilsendes, via e-boks, tilsagn: den **01. juni 2022**
- Udbetaling af tilskud: **Primo juni**

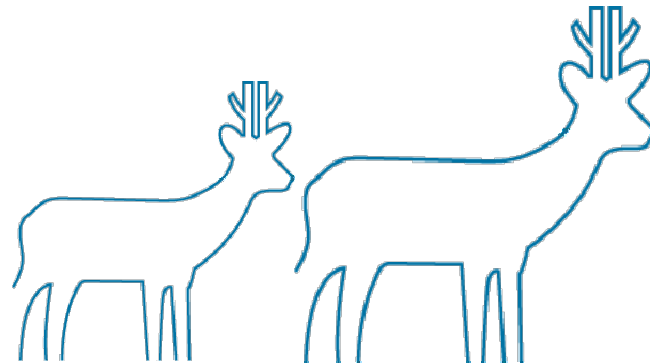

Lokaletilskud – Stikprøver

Folkeoplysningsudvalget udtrækker årligt et antal ansøgende foreninger til en nærmere gennemgang af deres dokumentation f.eks. medlemslister, herunder fordelingen af medlemmerne under 25 år hhv. 25 år eller mere.

Over en årrække kan alle ansøgende foreninger forvente at blive udtrukket.

Der skal søges om lokaletilskud gennem foreningsportalens tilskudsmodul.

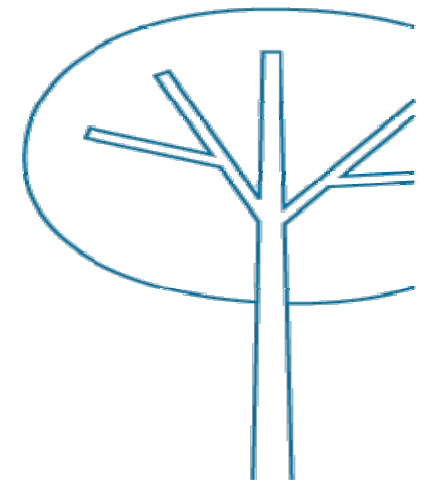

F A X E K O M M U N E



Gennemgang af retningslinjer for

Udviklingspuljen



Udviklingspuljen

I henhold til folkeoplysningslovens § 34, stk. 3, er der i Faxe Kommune oprettet en kommunal udviklingspulje, der skal give tilskud til udviklingsarbejde i forbindelse med organiseringsformer, initiativer, foreninger eller projekter med et folkeoplysende sigte.

Udviklingspuljens opgaver er herudover at sikre midler til udvikling af foreningernes aktiviteter og nye initiativer.

Udviklingspuljen støtter :

- Primært projekter med sigte på børn og unge
- Aktiv udfoldelse i de folkeoplysende foreninger



Udviklingspuljen

Der kan søges om tilskud fra Udviklingspuljen til:

- Udviklingsprojekter, der fremmer tilgangen af aktive frivillige i foreningerne, dvs. såvel unge som ældre, herunder opstart af nyopstartede foreninger
- Tilskud til kursusudgifter for lærere, ledere og instruktører
- Tilskud til større materialeanskaffelser
- Nye initiativer til gavn for hele foreningen
- Projekter, der fremmer rekruttering af frivillige ledere med en særlig indsats overfor unge

Udviklingspuljen

- Ansøgninger skal vedrøre udgifter der er afholdt i indeværende år eller forventes afholdt i indeværende år
- I ansøgningen anføres det beløb, der ansøges om, hvad beløbet søges til, og hvornår udgiften er/vil blive afholdt.

Ansøgningsfrister til Udviklingspuljen 2022

- 1. runde - 15. december(2021) **ER AFHOLDT**
- 2. runde - 15. august
- 3. runde (evt. rest tilbage i puljen) - 15. november

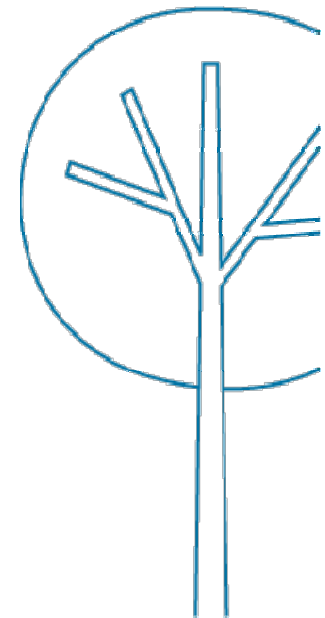

Udviklingspuljen - Ansøgningsfrister

- Fristen den 15. december (1. runde) vil være møntet på ansøgninger, der især vedrører 1. halvår af det efterfølgende kalenderår, men i teorien hele det efterfølgende kalenderår.
- Fristen den 15. august (2. runde) vil især være møntet på ansøgninger, der vedrører 2. halvår af kalenderåret.
- Fristen den 15. november (3. runde) vil kun kunne benyttes, hvis der er resterende budget tilbage i Udviklingspuljen.
Idet foreningerne bliver bedt om at komme med en hurtig tilbagemelding om, hvorvidt de benytter tidligere ansøgt tilskud henholdsvis 1. december og 1. august, vil det være muligt at vide, om der er resterende budget tilbage. Ansøgerne hertil behandles administrativt i henhold til de retningslinjer og kriterier, som Folkeoplysningsudvalget har besluttet for at sikre, at foreninger får hurtig tilbagemelding og kan nå at afholde udgifterne inden den 31. december.

Der skal søges om tilskud til Udviklingspuljen gennem foreningsportalens tilskudsmodul.

F A X E K O M M U N E  N E

Gennemgang af retningslinjer for

Anlægspuljen



Anlægspuljen

Faxe Kommune har etableret en pulje til renovering og opgradering af kommunale anlæg.

Der kan søges støtte til anlægsopgaver på fritids- og kulturområdet primært i de kommunale bygninger, lokaler, baneanlæg mv.

Puljen er delt i to:

- En foreningsdel
- En del som gøres i samarbejde med Center for Ejendomme

Hvad kan der søges til:

- Tilskud til mindre anlæg (bygningsmæssigt eller udendørs baneanlæg)- løn og honorar kun mod dokumentation
- Små anskaffelser, større redskaber eller øvrigt inventar, som fortrinsvis benyttes af foreninger (flest mulige brugere)

Anlægspuljen



Hvad kan der ikke søges til:

- Der kan ikke søges støtte til løbende drifts-, eller serviceopgaver

Hvem kan søge:

- Folkeoplysende foreninger (fritid og kultur), hvis aktiviteter finder sted i kommunale bygninger i Faxe Kommune

Hvornår og ansøgningsfrister:

- 1. Juni og 1. december (tilskud skal være anvendt indenfor bevillingsåret)

Hvordan søger man:

Der skal søges om tilskud til Anlægspuljen gennem foreningsportalens tilskudsmodul.

F A X E K O M M U N E 

Gennemgang af retningslinjer for

Støtte til børn og unges kultur- og fritidsaktiviteter



Støtte til børn og unges kultur- og fritidsaktiviteter

Formålet med puljen er at hjælpe de familier, der er økonomisk vanskeligt stillede - og som ikke har midler til, at deres børn og unge, kan deltage og være aktive i kultur- og fritidslivet.

Der kan søges om tilskud til kontingent, til musikskolen, leje af instrumenter, håndboldskoler mv. op til 100% dog max. 1000 kr. pr. barn pr. hel sæson.

Særligt udgiftskrævende aktiviteter kan støttes med op til 75% (fx. musikskolen, elitetræning hos HTT mv.)

Hvem kan søge:

- Alle der har kontakt med børn og unge, kan søge puljen dvs. forældre, foreninger, sundhedsplejerske, pædagoger, SSP-konsulenter, undervisere mv.

Støtte til børn og unges kultur- og fritidsaktiviteter

Ansøgningsfrist:

- Der kan søges hele året med start 1. januar. I år skal vi dog have ny indgang, hvilket har betydet at der har været lukket for tilmeldinger. Hold øje med foreningsportalen, da det er her ansøgningsstarten offentliggøres snarest muligt.

Svar på ansøgning:

- Der kan forventes svar på ansøgningen ca. 3 - 4 uger efter den er modtaget.

Ansøgningskema:

- Findes på foreningsportalen under tilskud.

F A X E K O M M U N E  N E

Gennemgang af retningslinjer for Talentpuljen



Talentspuljen

Formålet med Talentspuljen er, at støtte talenter i de Folkeoplysende foreninger samt have de talenter til at være rollemodeller for andre udøvere.

Der kan søges tilskud til kørsel til stævner/konkurrencer, køb af hal og/eller ekstra træningstimer, specialudstyr samt leje af faciliteter.

Der kan dog ikke gives tilskud til aktiviteter i motionscentre, privat musikundervisning og til folkeoplysende foreninger udenfor Faxe Kommune.

Hvem kan søge:

Foreningerne kan på vegne af den/de enkelte udøvere søge om tilskud til talentspuljen. Målgruppen for talenterne er børn og unge i alderen 14-25 år.

Talentspuljen

Ansøgningsfrist:

Der er to ansøgningsfrister om året, d. 15 december er fristen for udgifter i det kommende forår og d. 15 august er fristen for udgifter i det indeværende år.

Fordelingen af tilskud skal godkendes af Folkeoplysningsudvalget, på deres førstkommende møde efter ansøgningsfristen.

I 2022 er budgettet på 75.000 kr.

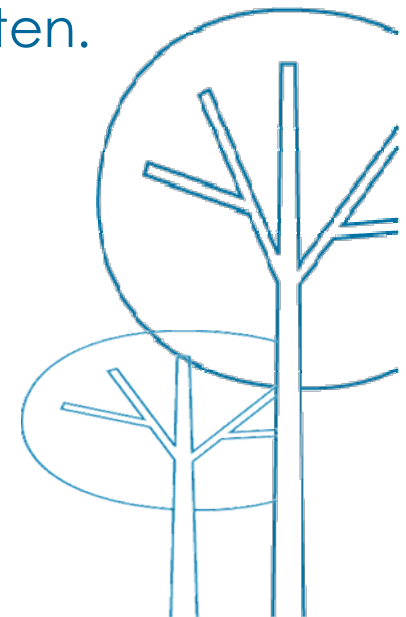

F A X E K O M M U N E 

Information om

Regnskab 2021
Erklæring på indhentelse
af børneattester og
Andet praktisk
information



Regnskab 2021

Kommunens tilskud skal fremgå af foreningens regnskab

- F.eks. ved lokaletilskudsansøgning, skal driftsudgifterne fremgå direkte af regnskabet.
Hvis ikke, skal der uploades supplerende bilag som dokumentation for driftsudgifterne
- Hvis regnskabet ikke er godkendt inden den 1. april, skal der sendes et foreløbigt regnskab.
Det godkendte regnskab skal uploades på foreningsportalen straks efter generalforsamlingen.



Erklæring på indhentelse af børneattester

Alle folkeoplysende foreninger, der modtager tilskud eller får anvist lokaler, har pligt til at indhente børneattester i det omfang foreningen ansætter eller beskæftiger personer, såvel lønnet som ulønnet, der som led i udførelsen af deres opgaver skal have direkte kontakt med børn under 15 år

Så derfor skal foreninger og aftenskoler afgive erklæring på indhentelse af børneattester- uanset om man vil have tilskud og/eller får anvist et lokale

Erklæring på indhentelse af børneattester skal foretages på foreningsportalen under foreningsoplysninger.

Husk at gemme efter der er sat hak ved erklæringen og log herefter ud og ind igen.

Der fremgår en vejledning på portalen.

Praktisk Information

CVR-nr. & Nem-konto:

Husk at oprette/forny cvr. nr. og tilknyt en nem-konto.

Et cvr. nr. skal bekræftes årligt.

Se mere information på www.nemkonto.dk –

www.virk.dk/myndigheder/stat/EOGS/Frivillige_foreninger

Digitalt Postkasse:

Alle foreninger skal have en digital Postkasse

Se mere information om hvordan på

<http://www.faxekommune.dk/opret-digital-post>

